

LA TRACTION RHONE-ALPES

# Le Tract

JANVIER/FEVRIER 2010

N° 209

Rédaction et Impression : Marie-Claude RABANY, Claude CLERC & Armand MARTINEZ

## PRESIDENT

Pierre RABANY  
5, rue du Zouave  
69210 LENTILLY  
Tél : 04.74.01.75.85

## VICE-PRESIDENT

### GRENOBLE

Pierre-Henri BESSON  
235 Chemin de la Vie Reveze  
38690 COLOMBE  
Tel. 04.76.67.95.06

## PIECES RECHANGE

### LYON

Jean-Paul JACQUARD  
49, rue du Buisson  
69250 FLEURIEU/SAONE  
Tél : 04.78.91.47.18

### GRENOBLE

François REYNAUD  
3, rue des 3 Ponts  
38120 ST EGREVE  
Tél : 04.76.75.23.08

## EDITORIAL

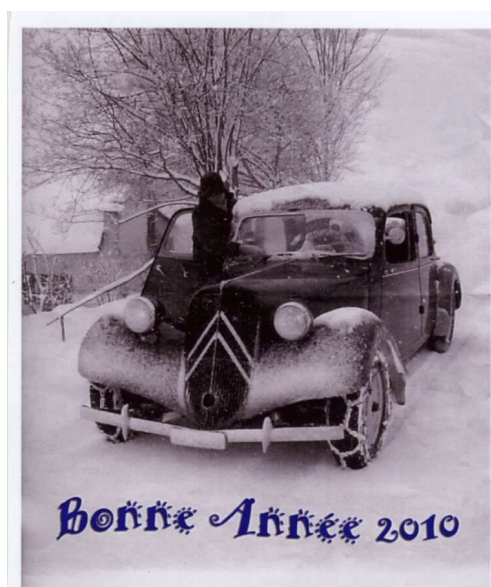

Vœux reçus de Jean-Pierre DECOSTERD



Vœux reçus de Pierre BOYER

MEILLEURS VŒUX A VOUS TOUS.

## Bonjour et Meilleurs Vœux à Tous pour cette Année 2010.

Deux grands rendez-vous nous attendent au cours du 1<sup>er</sup> semestre :

- notre bourse Rétrovillette du 28 Février : pour ceux qui sont de service sur le parking ne pas oublier d'apporter son gilet jaune. Vous recevrez par mail le planning de la journée avec vos temps de présence sur le parking. En espérant que nous ayons le beau temps et pas de neige comme depuis quelque temps.
- notre sortie de Pentecôte les 22, 23 et 24 Mai organisée par Maryse et Pierre CHARRIERE en Ardèche Méridionale.

Dans ce tract vous trouverez 2 bulletins d'inscriptions concernant :

- la sortie des traboules du 21 mars et
- la sortie de Pentecôte des 22-23 et 24 mai.

Pour ces 2 sorties il est impératif de respecter les dates limites d'inscription.

**Je rappelle aux retardataires qui ne sont pas à jour de cotisation que ce tract est le dernier qu'ils recevront.**

**Pierre**

\*\*\*\*\*

### Les principaux évènements du XXe siècle

JOUR	JANVIER	FEVRIER
1	1999 : L'Euro entre en vigueur	1954 : L'Abbé Pierre lance son appel
2	1943 : Naissance de Georges Blanc (restaurateur à Vonnas)	1954 : 243 km sur rail par la CC 7121
3	1965 : Le Français remplace le Latin à la messe	1966 : La sonde LUNA 9 se pose sur la lune
4	1966 : Incendie de la raffinerie de Feyzin	1945 : Rencontre de Yalta
5	1930 : Création des 1ers kolkhozes en URSS	1921 : Sortie de «The Kid» de Charlie Chaplin
6	1961 : Attentat à la bombe dans Paris par l'OAS	1935 : Naissance de François Truffaut (cinéaste)
7	1905 : M. Gran, 1 <sup>er</sup> noir ht fonctionnaire aux Etats-Unis	1964 : Décès de Flaminio Bertoni
8	1935 : Naissance d'Elvis Presley	1919 : 1 <sup>er</sup> vol commercial entre Paris et Londres
9	1959 : 1 <sup>ère</sup> diffusion de 5 Colonnes à la Une	1975 : Décès de Pierre Dac (humoriste)
10	1934 : Lecot prend le départ du Monte-Carlo en type 45	1942 : «Le Normandie» brûle dans le port de New-york
11	1968 : Accord Citroën/Maserati	1990 : Libération de Nelson Mandela
12	1976 : Décès d'Agatha Christie	1910 : Loi sur la retraite à 65 ans
13	1908 : H. Farman parcourt 1 km en circuit fermé (avion)	1960 : Explosion de la 1 <sup>ère</sup> bombe A. française
14	1989 : Naissance des 1ers sextuplés français	1933 : 1 <sup>ère</sup> horloge parlante (observatoire de Paris)
15	1991 : Début de l'opération «Tempête du désert»	1922 : Création de la Cour de justice de La Haye
16	1976 : Pénurie de pommes de terre en Belgique	1937 : Invention du Nylon (Dupont-de-Nemours)
17	1975 : L'IVG est légalisée en France	1913 : 1 <sup>ère</sup> exposition d'Arts Modernes à New-York
18	1919 : Ouverture de la conférence de Versailles	1921 : Emile Oehmichen fait décoller le 1 <sup>er</sup> hélicoptère
19	1919 : J.Védrines se pose sur la terrasse des Galeries Lafayette	1921 : Vente aux enchères des biens de Landru
20	1910 : Inondation du siècle à Paris	1922 : Naissance de Joseph Veron (NOREV)
21	1961 : JFK prend ses fonctions comme Président des USA	1995 : Jeanne Calment fête ses 120 ans (doyenne)
22	1949 : Les troupes de MAO prennent Pékin	1945 : Création des Comités d'Entreprises
23	1933 : Mermoz rallie Buénos Aires pour l'aéropostale	1905 : Fondation du «Rotary Club» par Paul Harris
24	1984 : Apple lance le Macintosh	1982 : Amandine, 1 <sup>er</sup> bébé éprouvette français
25	1924 : Ouverture à Chamonix des 1ers JO d'hiver	1964 : Cassius Clay, champion du monde des poids lourds
26	1902 : Les «Gauloises» font leur apparition	1981 : 380 km/h par le TGV Atlantique
27	1973 : Cessez le feu entre les USA et le Nord Vietnam	1904 : La voie ferrée sur la glace Baïkal est achevée
28	1986 : La navette Challenger explose au décollage	1932 : Ouverture de la concession Citroën de Lyon
29	1996 : Chirac annonce la fin des expériences nucléaires	1920 : Naissance de Simone Roussel (Michèle Morgan)
30	1933 : Hitler devient Chancelier du Reich	
31	1976 : 119 toiles de Picasso sont dérobées à Avignon	



**Les rendez-vous importants de l'année :**

- \* 15 Janvier : Tirage des Rois à Lyon
- \* 29 Janvier : Tirage des Rois à Grenoble
- \* du 22 au 31 Janvier : Rétromobile
- \* 6 et 7 Février : Bourse de Vif
- \* 28 Février : RETROVILLETTE
- \* 22-23-24 Mai : Sortie de Pentecôte
- \* 5 et 6 Juin : Jubilé des 50 ans du Musée Henri Malartre
- \* 5-6-7 Novembre : Soirée Beaujolaise
- \* 19 Novembre : Assemblée Générale
- \* 28 Novembre : Assemblée Générale

Tous les 3<sup>èmes</sup> vendredi de chaque mois réunion à Lyon  
Tous les derniers vendredi du mois réunion à Grenoble

JANVIER		FÉVRIER		MARS	
V1	POUR DE L'AN	L1	St Eloi	L1	St Adrien
S2	St Basille	M2	Privé de Séguinart	M2	St Charles de Bon
D3	Ephémère	M3	St Basile	M3	St Germain
L4	St Collin	J4	St Valentin	J4	St Collin
M5	St Eloi	V5	St Agathe	V5	St Eloi
M6	St Basile	S6	St Gervais	S6	St Germain
J7	St Hippolyte	D7	St Eugénie	D7	St Etienne
V8	St Julien	L8	St Jacqueline	L8	St Jean de Dieu
S9	St Albe	M9	St Apolline	M9	St Etienne
D10	Expédition de Séguinart	M10	St Arnaud	M10	St Arnaud
L11	St Paulin	J11	N-D de Lourdes	J11	N-D de Lourdes
M12	St Yvette	V12	St Félix	V12	St Justine
M13	St Yvette	S13	St Basile	S13	St Basile
J14	St Basile	D14	St Valentin	D14	St Valentin
V15	St Eloi	L15	St Claude	L15	St Claude
S16	St Basile	M16	St Germain	M16	St Germain
D17	St Basile	M17	St Germain	M17	St Germain
L18	St Pierre	J18	St Germain	J18	St Germain
M19	St Pierre	V19	St Germain	V19	St Germain
M20	St Pierre	S20	St Germain	S20	St Germain
J21	St Pierre	D21	St Germain	D21	St Germain
V22	St Pierre	L22	St Germain	L22	St Germain
S23	St Pierre	M23	St Germain	M23	St Germain
D24	St Pierre	M24	St Germain	M24	St Germain
L25	St Pierre	J25	St Germain	J25	St Germain
M26	St Pierre	V26	St Germain	V26	St Germain
M27	St Pierre	S27	St Germain	S27	St Germain
J28	St Pierre	D28	St Germain	D28	St Germain
V29	St Pierre	L29	St Germain	L29	St Germain
S30	St Pierre	M30	St Germain	M30	St Germain
D31	St Pierre	M31	St Germain	M31	St Germain

JANVIER		FÉVRIER		MARS	
V1	POUR DE L'AN	L1	St Eloi	L1	St Adrien
S2	St Basille	M2	Privé de Séguinart	M2	St Charles de Bon
D3	Ephémère	M3	St Basile	M3	St Germain
L4	St Collin	J4	St Valentin	J4	St Collin
M5	St Eloi	V5	St Agathe	V5	St Eloi
M6	St Basile	S6	St Gervais	S6	St Germain
J7	St Hippolyte	D7	St Eugénie	D7	St Etienne
V8	St Julien	L8	St Jacqueline	L8	St Jean de Dieu
S9	St Albe	M9	St Apolline	M9	St Etienne
D10	Expédition de Séguinart	M10	St Arnaud	M10	St Arnaud
L11	St Paulin	J11	N-D de Lourdes	J11	N-D de Lourdes
M12	St Yvette	V12	St Félix	V12	St Justine
M13	St Yvette	S13	St Basile	S13	St Basile
J14	St Basile	D14	St Valentin	D14	St Valentin
V15	St Eloi	L15	St Claude	L15	St Claude
S16	St Basile	M16	St Germain	M16	St Germain
D17	St Basile	M17	St Germain	M17	St Germain
L18	St Pierre	J18	St Germain	J18	St Germain
M19	St Pierre	V19	St Germain	V19	St Germain
M20	St Pierre	S20	St Germain	S20	St Germain
J21	St Pierre	D21	St Germain	D21	St Germain
V22	St Pierre	L22	St Germain	L22	St Germain
S23	St Pierre	M23	St Germain	M23	St Germain
D24	St Pierre	M24	St Germain	M24	St Germain
L25	St Pierre	J25	St Germain	J25	St Germain
M26	St Pierre	V26	St Germain	V26	St Germain
M27	St Pierre	S27	St Germain	S27	St Germain
J28	St Pierre	D28	St Germain	D28	St Germain
V29	St Pierre	L29	St Germain	L29	St Germain
S30	St Pierre	M30	St Germain	M30	St Germain
D31	St Pierre	M31	St Germain	M31	St Germain

JUILLET		AOÛT		SEPTEMBRE	
J1	St Théry	D1	St Apollinaire	M1	St Gilles
V2	St Marcellin	L2	St Julien	J2	St Augustin
S3	St Marcellin	M3	St Julien	V3	St Augustin
D4	St Marcellin	M4	St Julien	S4	St Augustin
L5	St Marcellin	J5	St Julien	D5	St Augustin
M6	St Marcellin	V6	St Julien	L6	St Augustin
J7	St Marcellin	S7	St Julien	M7	St Augustin
V8	St Marcellin	D8	St Julien	M8	Nativité de N-D
S9	St Marcellin	L9	St Julien	V9	St Augustin
M10	St Marcellin	M10	St Julien	S10	St Augustin
D11	St Marcellin	M11	St Julien	S11	St Augustin
L12	St Marcellin	J12	St Julien	D12	St Augustin
M13	St Marcellin	V13	St Julien	L13	St Augustin
J14	St Marcellin	S14	St Julien	M14	St Augustin
V15	St Marcellin	D15	St Julien	M15	St Augustin
S16	St Marcellin	L16	St Julien	J16	St Augustin
M17	St Marcellin	M17	St Julien	V17	St Augustin
M18	St Marcellin	M18	St Julien	S18	St Augustin
L19	St Marcellin	V19	St Julien	D19	St Augustin
M20	St Marcellin	L20	St Julien	M20	St Augustin
J21	St Marcellin	S21	St Julien	M21	St Augustin
V22	St Marcellin	D22	St Julien	M22	St Augustin
S23	St Marcellin	L23	St Julien	J23	St Augustin
D24	St Marcellin	M24	St Julien	V24	St Augustin
L25	St Marcellin	M25	St Julien	S25	St Augustin
M26	St Marcellin	J26	St Julien	D26	St Augustin
V27	St Marcellin	L27	St Julien	M27	St Augustin
S28	St Marcellin	M28	St Julien	V28	St Augustin
D29	St Marcellin	M29	St Julien	M29	St Augustin
L30	St Marcellin	J30	St Julien	S30	St Augustin
S31	St Marcellin	M31	St Julien	D31	St Augustin

OCTOBRE		NOVEMBRE		DÉCEMBRE	
V1	St Théry de T.E.L.	L1	TOUSSAINT	M1	St Etienne
S2	St Léger	M2	St Etienne	J2	St Etienne
D3	St Germain	M3	St Etienne	V3	St Etienne
L4	St Germain	J4	St Etienne	S4	St Etienne
M5	St Germain	V5	St Etienne	D5	St Etienne
M6	St Germain	S6	St Etienne	L6	St Etienne
J7	St Germain	D7	St Etienne	M7	St Etienne
V8	St Germain	L8	St Etienne	M8	St Etienne
S9	St Germain	M9	St Etienne	J9	St Etienne
D10	St Germain	M10	St Etienne	V10	St Etienne
L11	St Germain	J11	St Etienne	S11	St Etienne
M12	St Germain	V12	St Etienne	D12	St Etienne
M13	St Germain	L13	St Etienne	M13	St Etienne
J14	St Germain	D14	St Etienne	L14	St Etienne
V15	St Germain	L15	St Etienne	M15	St Etienne
S16	St Germain	M16	St Etienne	J16	St Etienne
D17	St Germain	M17	St Etienne	V17	St Etienne
L18	St Germain	J18	St Etienne	S18	St Etienne
M19	St Germain	V19	St Etienne	D19	St Etienne
M20	St Germain	L20	St Etienne	M20	St Etienne
J21	St Germain	D21	St Etienne	M21	St Etienne
V22	St Germain	L22	St Etienne	M22	St Etienne
S23	St Germain	M23	St Etienne	J23	St Etienne
D24	St Germain	M24	St Etienne	V24	St Etienne
L25	St Germain	J25	St Etienne	S25	St Etienne
M26	St Germain	M26	St Etienne	D26	St Etienne
J27	St Germain	L27	St Etienne	M27	St Etienne
V28	St Germain	M28	St Etienne	V28	St Etienne
S29	St Germain	J29	St Etienne	M29	St Etienne
D30	St Germain	L30	St Etienne	S30	St Etienne
L31	St Germain	M31	St Etienne	D31	St Etienne

# Un gône de Lyon

Suite...

Satirique et insolent, dénonçant l'injustice sociale  
et les abus de pouvoir



Guignol n'était pas un spectacle  
pour les enfants .

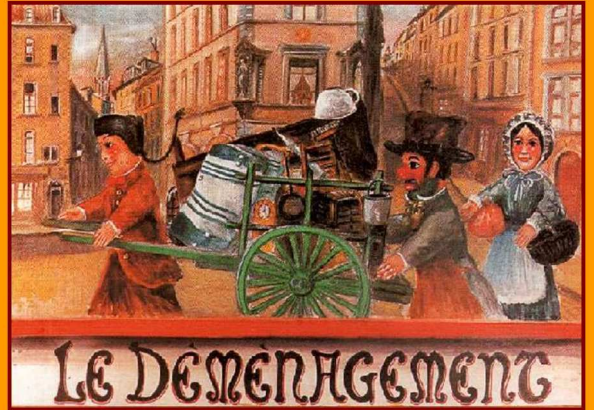

## LE DEMENAGEMENT

La pièce la plus célèbre du répertoire.



La Maison du Soleil  
décor immuable  
du « Déménagement ».



A droite la célèbre  
Montée du Gourguillon .



Le « bistanclaque\* » du métier Jacquard rythmait la vie des canuts .

Onomatopée formée sur le bruit de la navette.

A Beaujeu,  
en plein cœur du Beaujolais,  
Gnafron.



A Quincié -en- Beaujolais,  
lieu-dit Saint-Nizier-le-Brûlé  
Guignol.



La neige ni le froid ,  
n'arrêtent trois bons gones  
Pour aller la souhaiter  
à tous heureuse et bonne ;  
Pour présenter nos vœux  
à chacun et chacune

Leur dire : portez vous bien,  
vivez joyeusement ,  
Fichez vous du souci  
et des embêtements,  
Pour vous porter bonheur ,  
jeunes , vieux et marmaille

A tous nous vous faisons bien fort « peter la miaille\* » .  
peter la miaille = s'embrasser .



A suivre ...

# CONTE DE NOËL

L'hiver, la neige et le verglas transforment les routes en "patinoires", et certains contes de Noël en cauchemars. Pour plus de sécurité, équipez votre voiture du kit thermo-gomme clouté BRIDAY. Réalisé en caoutchouc thermique pour maintenir la souplesse des pneus à basse température, le kit thermo-gomme clouté BRIDAY associe les avantages des pneus-neige thermo-gomme et l'efficacité des clous, pour une adhérence optimale sur la neige et le verglas (+ 57% par rapport à des pneus normaux à 60 km/h).



**Demandez le kit thermo-gomme clouté dans l'une des 21 stations de sécurité BRIDAY-PNEU.**

55, boulevard des Brotteaux 69 LYON - PART-DIEU - rue Moulin-Carron - Z.I. Le Paizy 69 DARDILLY - 11, rue A-Becquerel 21, CHENOVE-DIJON - 36, rue de la Montat 42 SAINT-ÉTIENNE - 40 boulevard de l'Hôpital 03 VICHY - 190, avenue Berthelot 69 LYON - 48, rue de Bourgogne 69 LYON - 52, rue Louis-Pradel - Z.I. 69 CORBAS - 9, rue Brezin 75 PARIS - 1, rue du 19 Mars 1962 - Z.I. du Rondeau 38 ÉCHIROLLES - rue du Lt-Colonel-Kopp 70 FROTEY-LÈS-VESOUL - 50, boulevard Voltaire 69 TARARE - 55, avenue de Franklin-Roosevelt 11 CARCASSONNE - 43, avenue de Cannes 06 JUAN-LES-PINS - 5, rue Phanidor Lepuy-gy 90 GIROMAGNY - rue de la Tannerie 21 LAIGNES - Z.I. de Cornage 38 VIZILLE - rue Alfred-de-Bussy 21 MONTBARD - P.A.D. 30, rue M.J. Jacquard - Z.I. sud 67 ILLKIRCH GRAFFENSTADEN - PASERO Pont de la Vilette 83 HYÈRES - PASERO Carrefour Léon Bourgeois 83 TOULON.

Kit thermo-gomme clouté.

**PNEU**  
**Briday**



## Splendide !!!!!!!

Voici la version d'une question "bonus" de chimie posée à l'université de Nanterre. La réponse d'un étudiant a été si loufoque que le professeur l'a partagée avec ses collègues, via Internet, et c'est pourquoi vous avez le plaisir de la lire ....

Question Bonus: « l'enfer est-il exothermique<sup>1</sup> ou endothermique<sup>2</sup> »

(1 : évacue la chaleur, 2 : absorbe la chaleur)

La plupart des étudiants ont exprimé leur croyance en utilisant la loi de Boyle (si un gaz se dilate il se refroidit et inversement) ou ses variantes.

Cependant, un étudiant eut la réponse suivante:

*Premièrement, nous avons besoin de connaître comment varie la masse de l'enfer avec le temps. Nous avons besoin de connaître à quel taux les âmes entrent et sortent de l'enfer. Je pense que nous pouvons assumer sans risque qu'une fois entrées en enfer, les âmes n'en ressortiront plus. Du coup aucune âme ne sort.*

*De même pour le calcul du nombre d'entrées des âmes en enfer, nous devons regarder le fonctionnement des différentes religions qui existent de par le monde aujourd'hui.*

*La plupart de ces religions affirment que si vous n'êtes pas membre de leur religion, vous irez en enfer. Comme il existe plus d'une religion exprimant cette règle, et comme les gens n'appartiennent pas à plus d'une religion, nous pouvons projeter que toutes les âmes vont en enfer...*

*Maintenant, regardons la vitesse de changement de volume de l'enfer parce que la Loi de Boyle spécifie que «pour que la pression et la température restent identiques en enfer, le volume de l'enfer doit se dilater proportionnellement à l'entrée des âmes». Par conséquent cela donne deux possibilités:*

*1) si l'enfer se dilate à une moindre vitesse que l'entrée des âmes en enfer, alors la température et la pression en enfer augmenteront indéfiniment jusqu'à ce que l'enfer éclate.*

*2) si l'enfer se dilate à une vitesse supérieure à la vitesse d'entrée des âmes en enfer, alors la température diminuera jusqu'à ce que l'enfer gèle.*

*Laquelle choisir ?*

*Si nous acceptons le postulat de ma camarade de classe Jessica m'ayant affirmé durant ma première année d'étudiant «Il fera froid en enfer avant que je couche avec toi», et en tenant compte du fait que j'ai couché avec elle la nuit dernière, alors l'hypothèse doit être vraie. Ainsi, je suis sûr que l'enfer est exothermique et a déjà gelé... Le corollaire de cette théorie c'est que comme l'enfer a déjà gelé, il s'ensuit qu'il n'accepte plus aucune âme et du coup qu'il n'existe plus... Laisant ainsi seul le Paradis, et prouvant l'existence d'un Être divin ce qui explique pourquoi, la nuit dernière, Jessica n'arrêtait pas de crier "Oh.... mon Dieu !...."*

*(Cet étudiant est le seul ayant reçu la note 20/20)*



LA FEMME MODERNE

« Inutile Monsieur, j'ai suivi les cours »

de **L'ECOLE AUTO de l'AVENIR**

TABAC METIVET, Place Ste-Croix, angle rue Jeanne d'Arc  
Tél 39-63 - ORLEANS

16

## SE FAIRE CONNAITRE

Innover, toujours et encore, pour se faire connaître. Après avoir utiliser la publicité, il fallait bien trouver un autre public et ce fut les enfants.  
 Et comment intéresser les enfants..... Les jouets tout simplement.  
 Voilà l'histoire des jouets CITROËN, actuellement recherchés par de nombreux collectionneurs. Et à quels prix ?



Ce n'est pas André CITROËN qui eu l'idée de fabriquer des jouets représentant ses voitures, mais lorsque le projet lui fut présenté il n'hésita pas à faire le pas, et ce fut un succès.

Un industriel prolifique Fernand PIGNAULT, voyant le succès des automobiles CITROËN, présenta la maquette d'une B2, que son cousin Marcel GOURBET venait de fabriquer à sa demande.

Après une étude approfondie et une sérieuse analyse, le projet est retenu pour la plus grande joie des enfants et futurs acheteurs, comme le voulait le patron. Ne disait-il pas ! « **Les premiers mots qu'un enfant doit dire c'est Papa, maman.... et Citroën** ». Discours déjà prononcé devant des étudiants à l'Université de Columbia.

C'est donc la SA Sté PIGNAULT qui fabrique les jouets pour CITROËN jusqu'en 1937, date à laquelle la CIJ (Compagnie Industrielle du Jouet) est créée. Elle assurera la fabrication jusqu'en 1934, alors que les ennuis arrivent et que MICHELIN décide d'arrêter la production.

En 1933, ce sont 850 000 miniatures qui sont vendues à travers un réseau d'agents et de magasins traditionnels.

La production est authentifiée sous le châssis au pochoir avec la mention : « **Automobile Mécanique André Citroën- Made in France** ».

Actuellement elles sont recherchées et se vendent très cher si on les trouve en bon état.

Ainsi en 1925, CITROËN propose le Taxi B2, les voitures de livraison et la « Citroënette » à pédales. L'année suivante c'est le Torpédo B 12, le taxi et la camionnette. En 1927 c'est le tour de la série B 14, et l'année qui suit les C4 et C6.

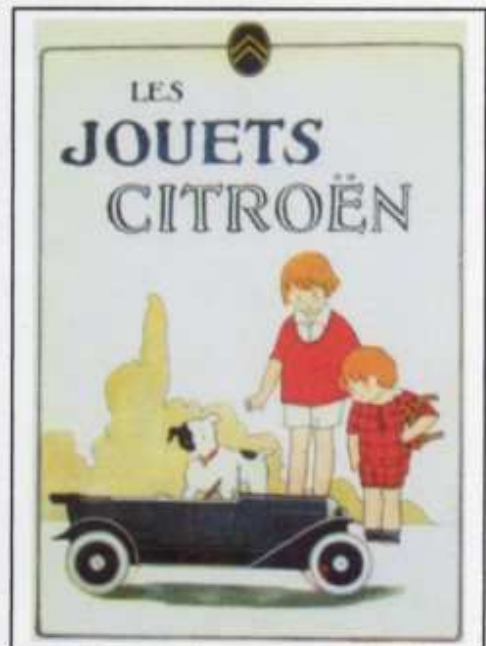

CITROËN innove encore et propose des miniatures au 1/43<sup>ème</sup>, faites de plâtre et de farine. Le succès est immédiat et perdure à ce jour, autrement.

Toujours innovant André CITROËN, bien conseillé, et toujours avec l'objectif d'attirer l'attention des enfants, décide de proposer d'autres supports, pouvant intéresser nos chères têtes blondes.

Ainsi paraissent des livres et des albums à colorier.



Et comme toujours l'éternel rival RENAULT se délecte de l'arrêt de jouets CITROËN en 1934 et profite de l'aubaine.

En 1937 sentant que le succès est au rendez-vous, MICHELIN renoue avec un autre constructeur de miniatures, la société JRD (*Jean RABIER et DONNOT*) qui fabriquera tous les modèles à venir, jusqu'en 1963 où la société est engloutie par CIJ . Retour à la case départ pour Jean RABIER, ancien employé de la société avant de créer la sienne.

C'est avec l'AMI6 que se termine l'aventure pour JRD.

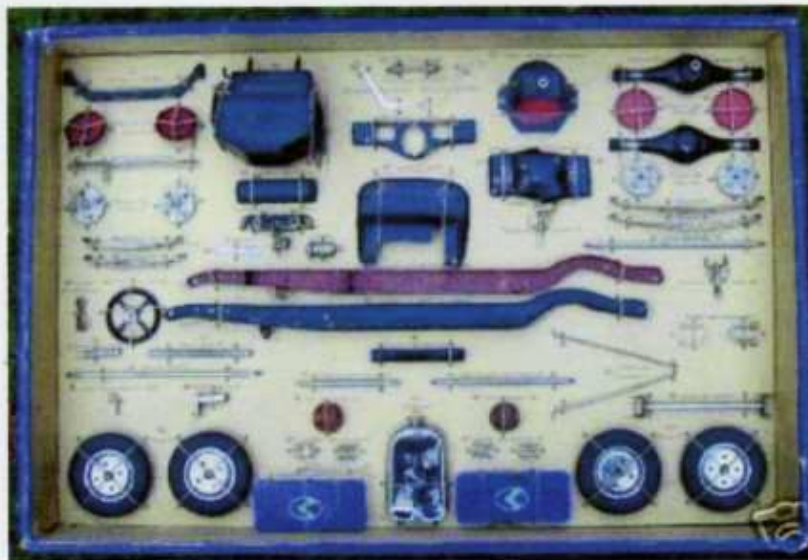

La suite vous la connaissez, les miniatures de toutes natures continuent à enchanter de nombreux enfants et papas, et de nombreux constructeurs proposent leurs modèles réduits à toutes échelles.

Qui n'a tenu un jour en main, une réplique de voiture.....comme la Traction !

**ARMAND**

# Radars feux rouges

## Principe de fonctionnement et sanctions

### Installation technique

Deux lignes, équipées avec des capteurs magnétiques, sont installées dans la chaussée.

La première ligne est installée juste avant le feu rouge.

Quant à la seconde elle se trouve à quelques mètres après la première.

### Le flash :

Une photo est prise si un véhicule franchit la première ligne alors que le feu est rouge.

Au franchissement de la seconde ligne, une deuxième photo est prise et l'infraction est enregistrée.

### La sanction :

Perte de 4 points sur votre permis de conduire et à une amende de 4e classe soit 135 €.

### Questions :

- Peut-on être verbalisé si le véhicule est immobilisé ?

*Non. Il arrive qu'un véhicule ne puisse plus avancer à cause d'un arrêt momentané ou d'un ralentissement de la circulation.*

Le flash se déclenche-t-il au feu orange ?

*Non. Les radars aux feux rouges s'activent uniquement lorsque le feu passe au rouge et qu'un véhicule le franchit.*

- Le radar feu rouge est-t-il indiqué par un panneau ?

*Non. Le conducteur n'est pas prévenu que le carrefour qu'il va emprunter est équipé d'un radar feu rouge.*

- Le radar feu rouge verbalise-il les excès de vitesse ?

*Non. Ces radars ne disposent actuellement d'aucun appareil de mesure de vitesse des véhicules.*

\*\*\*\*\*

## LES PNEUS NEIGE

Vous n'étiez que 26 % d'internautes sur le site du Progrès, le 19 décembre dernier, à souhaiter que les pneus neige deviennent obligatoires. Ils le sont pourtant en Finlande, Norvège, Suède, Lettonie, Slovaquie, Estonie, Lituanie et Allemagne.

En France, Suisse, Autriche et Italie, la législation n'impose pas de monter son véhicule de pneus hiver alors que les routes sont fréquemment glissantes.

Pour ceux qui préféreraient jouer la prudence, il faut savoir que l'on peut équiper son véhicule dès que la température baisse en dessous de 7 °C.

L'idéal : monter des pneus hiver de mi-octobre à mi-avril.

Le conseil du professionnel : une sécurité totale n'est assurée que lorsque des pneus hiver sont installés sur les quatre roues.

**Sources :** [barometrepneumatiques.com](http://barometrepneumatiques.com)

## BLAGUES

Je suis allé chez le médecin pour une douleur au poignet droit.

Je lui explique que j'effectue souvent des mouvements de va-et-vient rapides avec ma main droite.

À voir sa tête, je me dis que j'aurais dû préciser que je jouais souvent à la Wii...

-----

Un indien arrive au saloon, le fusil de chasse dans une main, et un seau de bouse de bison dans l'autre.

- Bison mugissant vouloir café !

Le serveur lui apporte, l'indien descend la tasse en une gorgée, jette le contenu du seau en l'air, tire dedans et part. Le lendemain, il revient au saloon et redemande du café.

- Ho ! Attends un peu là, s'exclame le patron, on est encore en train de nettoyer ton coup d'hier. C'est quoi c't'histoire ?

- Moi prendre cours de management pour être cadre supérieur. Ça travaux pratiques. Moi arriver le matin, boire café, semer la merde puis disparaître toute la journée....

\*\*\*\*\*

## SORTIE du DIMANCHE 21 MARS 2010 (les Traboules de la Croix-Rousse et le mur des Lyonnais)

Nom ..... Prénom .....

Nombre d'adultes ..... x ...26 = .....Euros

Nombre d'enfants ..... x ...10 = .....Euros

Bulletin de participation à envoyer à Marie-Claude RABANY – 5, rue du Zouave – 69210 LENTILLY – tel. 04.74.01.75.85 avec un chèque libellé à l'ordre de LA TRACTION RHONE ALPES avant le 1er mars 2010 – impératif -

Plats à choisir :

Entrée : salade fraîcheur  ou salade lyonnaise

Plat : Quenelle de brochet sauce Nantua  ou andouillette moutarde à l'ancienne

Rendez-vous à 9 h 45 au plus tard, Place de la Croix-Rousse, sortie « du métro Croix-Rousse » car le départ du guide est fixé à 10 h impératif.

**ATTENTION : jour de marché sur le Boulevard.**

## Le lavoir restauré de la montée Bonafous inauguré début 2010

le 03.01.2010



En novembre 2003, le comité d'intérêt local « Sauvons les Pentes » note le lavoir de la montée Bonafous dans la liste demandée par l'union des Cil au titre du patrimoine non historique.

Monique Pignard, présidente de « Sauvons les Pentes » ne décolère pas depuis la parution du magazine *Lyon Citoyen* de septembre dernier. « Vous imaginez ma fureur lorsque j'ai lu l'éditorial du maire du 4e, Dominique Bolliet : « Côté patrimoine, je vous invite à admirer la mise en valeur de la fontaine (...) conforme à l'esprit des lieux et que le conseil de quartier Est souhaitait voir rénovée ». C'est nous qui sommes à l'origine de cette demande ! **Le conseil de quartier s'y est intéressé en 2007 !** »

Le lavoir restauré doit être inauguré en début d'année 2010. Même si la restauration n'a pas fait l'unanimité chez les habitants. Un artiste croix-roussien a remplacé les pierres dorées par de la mosaïque multicolore, une tête d'âne d'où coulera l'eau et des mots gravés, dont la devise des canuts « Vivre en travaillant et mourir en combattant » et les paroles de la chanson d'Aristide Bruant.

« Quel rapport entre le lavoir et les canuts ? Et l'âne ? On ne comprend pas le sens de cette restauration », questionne encore Monique Pignard. Coût total de l'opération : 72 000 euros.

Suite.....

### Lavoir Bonafous : une réfection entre symbolique et polémique

le 21.01.2010



La réfection du lavoir est née d'une « parternité multiple », mais pas pour tout le monde. Un « n » ou deux à Bonafous ? Tout n'est pas clair comme de l'eau de roche

Décidément la Croix-Rousse ne fait jamais tout à fait comme les autres quartiers. C'est toujours un tout petit peu plus compliqué qu'ailleurs. La sauvegarde et la mise en valeur d'un lavoir devraient être, somme toute, une opération relativement simple, ne devant soulever aucune polémique. Oui. Mais pas à la Croix-Rousse. L'inauguration de ce lavoir de la montée Bonafous, en présence de Gilles Buna, Dominique Bolliet, David Kimelfeld et Jean Truc, tous élus et tous Croix-Roussiens, est un bon exemple. En ce qui concerne la genèse de la réhabilitation de ce lavoir, dont le coût se monte à 72 000 euros, le CIL Sauvons les pentes, par la voix de sa présidente, Monique Pignard, fait savoir largement que cette demande, c'est lui qui l'a faite. Pas du tout, nous apprend un numéro de *Lyon Citoyen* qui attribue cette volonté de sauvegarde du patrimoine au conseil de quartier Est et Rhône. Résultat : hier matin, dans son discours, le maire de la Croix-Rousse a considéré qu'il s'agissait d'une « paternité multiple ». Autre exemple : sur le carton d'invitation, Bonafous est écrit avec deux « n » alors que la plaque émaillée n'en a qu'un. Erreur pense-t-on. Pas si simple. Et voilà Gilles Buna qui explique au public, transi sous la pluie, qu'il y a deux Bonafous, un avec deux « n », l'autre avec un, mais qu'il y a toutes les chances pour que le carton d'invitation ait raison. Et pourquoi tant de « n », dira avec humour le 3e adjoint de Lyon, parce que les concepteurs des plaques étaient de... Toulouse ! Mais on n'a pas fini d'apprendre des choses lors de cette inauguration. Ce lavoir, dont les mosaïques colorées et joyeuses sont de Nicolas Kriknof, accueille une œuvre du sculpteur Bachir Hadji. La tête d'un âne. L'artiste a expliqué qu'il s'agissait en quelque sorte d'un hommage à cet animal « bastonné le jour, entravé la nuit ». Comme autour et sur la tête de l'âne il est question des canuts, le rapprochement entre ces deux conditions de vie était évident pour l'artiste. Ceux qui pensaient que les canuts étaient surtout importants pour avoir été les créateurs du mutualisme, d'une presse ouvrière, les artisans d'apports sociaux considérables, comme la place de l'ouvrier dans la production industrielle comme acteur, ou le syndicalisme, devront revoir leurs certitudes. Le canut reste le symbole de l'exploité « tout nu », comme le dit la chanson de Bruant écrite 60 ans après la révolte de novembre 1831. Très beau chant mais qui, bien entendu, n'a pas été chanté par les tisseurs de l'insurrection, qui ne reflète en rien l'esprit du canut de la révolte mais qui fut interprété, en fin de cérémonie, par l'association Musicale populaire. L'installation de la commission scientifique du pôle de la soie et des canuts devient urgente.

\*\*\*\*\*

## **RETROVILLETTE 2010**

### **Vente de pièces détachées par les membres du Club.**

Comme l'année dernière, un emplacement sera réservé pour permettre aux membres du Club de vendre quelques pièces (cinq pièces maximum), **pas de carrosserie, pas de revues**. Les pièces doivent être amenées sur le stand avant 8 h 30.

#### **Quelques conseils pour bien vendre :**

- présenter des pièces propres et en bon état,
- attacher à la pièce une fiche de désignation (marque, type, véhicule, année ...),
- indiquer sur la fiche le prix et les initiales du vendeur,
- soyez raisonnables sur les prix, vendez les aux prix auxquels vous les achèteriez,
- remettez au responsable du stand la liste des pièces présentées, le prix et éventuellement le prix plancher,
- n'oubliez pas de récupérer vos pièces invendues lors de votre départ.

**PS** . Vous seriez sympa de tenir le stand, si vous êtes disponible, quelques instants au cours de cette journée.

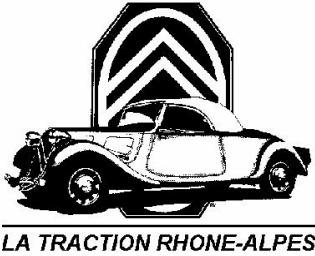

## Bulletin d'inscription

### Sortie de Pentecôte en « Ardèche Méridionale » Les 22 – 23 et 24 Mai 2010

*Nom : ..... Prénom : .....*

*Adresse : .....*

*Nombre de participants adultes : ..... x 125 Euros = ..... Euros*

*Nombre de participants :*

*- enfant de 2 à 7 ans : ..... x 80 Euros = ..... Euros*

*- enfant de 7 à 12 ans : ..... x 90 Euros = ..... Euros*

*Merci de joindre 2 chèques*

*- 1 de 50 % du total moins l'acompte versé qui sera encaissé le 15 mars 2010,*

*- 1 de 50 % du total qui sera encaissé fin avril 2010.*

*Retour du bulletin d'inscription avec les 2 chèques avant le 10 mars 2010.*

*A renvoyer à Daniel DOUILLET – chemin de la Pousse – 01390 ST  
ANDRE DE CORCY*

**ATTENTION** : le repas du samedi midi n'est pas compris car nous pique-niquons.

Aucun retour de participation ne vous sera envoyé, seul votre chèque fait foi de votre inscription. En cas d'annulation après le 1er mai 2010 aucun remboursement ne sera effectué.

# Le mot des Grenoblois

Une vingtaine de membres dont quatre Lyonnais ont bravé les giboulées neigeuses pour se retrouver autour de la galette.

Mais d'abord place à la réunion, Pierre Henri fit un retour sur la journée du 17/01 qui a été appréciée par tous : le choix du resto, et la délicate attention de Claudine et d'Hervé de poursuivre l'après-midi chez eux autour d'un café et d'un morceau de gâteau. Nous avons passé un très agréable moment.

Les rendez vous prochains furent ensuite passés en revue, tout en savourant les différents mets, ils étaient nombreux et, comme toujours excellents :

- La bourse de Vif où malgré leurs déboires pour l'organisation suite à l'incendie du gymnase Mylène et François ont tenu à conserver le rendez-vous autour d'un apéro, cela ne va pas être facile mais on devrait y arriver.
- Le dimanche Christian Simonetti nous invite à rencontrer Claude Delagneau président de la FFVE qui sera présent en fin de matinée et pourra bavarder un moment avec nous.
- L'autre grand moment du club approche et on bat le rappel pour que les « forces vives » ne manquent pas le r.d.v. de Vilette. Départ des Grenoblois à 7h30 de Casino.Echiroles.

## Attention la réunion de Mars est avancée au vendredi 19

- Un pique-nique est prévu le 11/04 à Chatte.
- Le premier Mai, la journée des fermes : Françoise et moi allons nous en charger.

Après plusieurs galettes et les fèves qui vont avec, les têtes couronnées ou non se souhaitèrent le bonsoir et se dirent à bientôt.

RAY.

\*\*\*\*\*

## TIRAGE DES ROIS à Lyon le 15 Janvier 2010

Nous étions 25 autour de 2 grosses brioches et 2 galettes, plus quelques bouteilles et à la fin de la soirée il ne restait rien.

Nous avons parlé de la sortie du 21 mars 2010 sur les pentes de la Croix-Rousse et de la sortie de la Pentecôte qui s'annonce bien remplie.



Quelques photos souvenir de cette soirée

## REPAS ANNUEL DES GRENOBLOIS le 24 Janvier 2010

Nous étions une trentaine de personnes dont 10 lyonnais qui avaient fait le déplacement. Après un repas très apprécié de tous, nous nous sommes rendus chez Claudine et Hervé pour terminer la journée avec un « Fa aux abricots » préparé avec amour par Claudine.



\*\*\*\*\*

## RETROMOBILE 2010

Beaucoup moins d'affluence que d'habitude et peu de pièces détachées. Heureusement qu'il y avait la « **Bugatti sauvée des eaux** » pour faire quelques bouchons dans les allées. Cette voiture « Bugatti Brescia, type 221 Roadster » s'est quand même vendue 260.500 Euros.



Cette année CITROËN fêtait les 40 ans de la « GS » et de la « SM ».



## VISITE DU CONSERVATOIRE CITROËN A AULANY sous BOIS

Nous étions une trentaine à visiter ce Conservatoire accompagné d'une personne de ce Conservatoire qui nous a guidée pendant 2 heures au milieu de ces voitures. J'ai trouvé l'espace beaucoup plus clair et mieux rangé que la première fois où j'y suis allé.



Citroënnettes



2 CV mécano



Les ancêtres de plus en plus nombreuses



Moteurs rotatifs

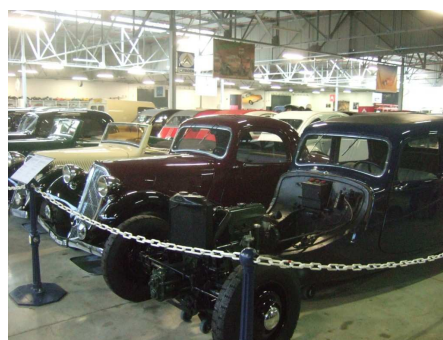

Des tractions sagement alignées

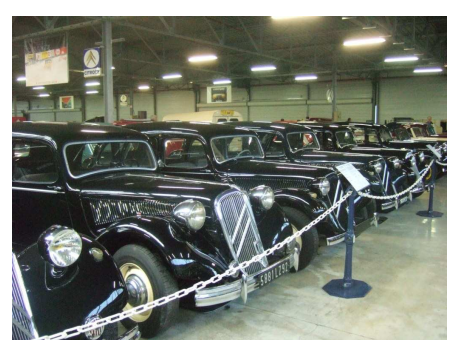

Prototype C60



2CV camionnette

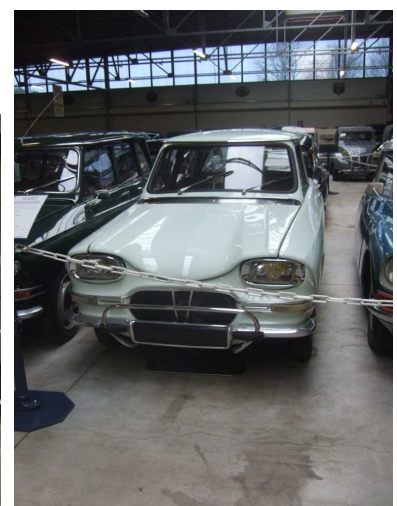

AMI 6



TUB



Types G et H



1 PR 75

Ce Conservatoire comporte aussi beaucoup de Concept Car de modèles beaucoup plus récents ainsi que des ébauches en plâtre et en bois à différentes échelles.

Si vous avez l'occasion de le visiter, n'hésitez pas cela vaut le détour.

\*\*\*\*\*

### CALENDRIER DES MANIFESTATIONS 2010

DATES	OBJETS	LIEUX
6 et 7 Février	Bourse d'échange	VIF (38)
29 Février	Réunion mensuelle	SATHONAY (69)
26 Février	Réunion mensuelle	GRENOBLE (38)
28 Février	Rétrovillette	VILLETTE D'ANTHON (38)
19 Mars	Réunion mensuelle	GRENOBLE (38)
19 Mars	Réunion mensuelle	SATHONAY (69)
21 Mars	Sortie des Traboules	LYON (69)
11 Avril	Pique-nique	CHATTE (38)
1 <sup>er</sup> Mai	Sortie des Fermes	GRENOBLE(38)
22-23-24 Mai	Sortie de Pentecôte	ARDECHE (07)

\*\*\*\*\*



Transport de voitures neuves dans les années 50